

Schémy priamych platieb a pravidlá krížového plnenia od roku 2015

- 1. Základné kritériá oprávnenosti pre schémy podpôr SPP EÚ (I. pilier a II. pilier SPP EÚ)**
- 2. Systém krížového plnenia**
- 3. Schémy oddelených priamych platieb**
- 4. Schémy viazaných priamych platieb**
- 5. Schémy prechodných vnútroštátnych platieb**

Mgr. František Círia
Sekcia rozvoja vidieka a priamych platieb
MPRV SR
frantisek.ciria@land.gov.sk

1. výkon **poľnohospodárskej činnosti** *alebo*
2. **výkon minimálnej činnosti** na poľnohospodárskej ploche prirodzene ponechanej v stave vhodnom na pastvu *alebo* **udržiavanie poľnohospodárskej plochy** v stave vhodnom na pastvu alebo pestovanie
3. plnenie definície **aktívneho poľnohospodára**
4. dodržiavanie požiadaviek a noriem tzv. „**krížového plnenia**“

☛ **vzťahujú sa na vybrané podpory rozvoja vidieka, spoločnej organizácie trhov a všetky schémy priamych platieb !!!**

„Štandardná“ minimálna činnosť a minimálna činnosť

! v prípade **plôch ornej pôdy** zabezpečiť obhospodarovanie tak, aby

!orná pôda **obrábaná na pestovanie plodín** bola obhospodarovaná v súlade s agrotechnickou praxou a výrobným zameraním

!orná pôda vhodná na pestovanie plodín ale **ležiaca úhorom** bola obhospodarovaná; obhospodarovaním sa rozumie najmä zabránenie rozširovaniu samonáletov drevín, odstraňovanie invázných druhov rastlín a húževnatých burín

! v prípade **plôch trvalých trávnych porastov** zabezpečiť, aby boli udržiavané kosením a/alebo pasením a doplnkovo aj mulčovaním v stanovených termínoch podľa nadmorskej výšky

! v prípade **plôch s trvalými plodinami** zabezpečiť ich obhospodarovanie v súlade s agrotechnickou praxou a výrobným zameraním; obhospodarovaním sa rozumie najmä viditeľné ošetrovanie výsadby a ošetrovanie medziradia

alebo

! v prípade **niektorých v LPIS určených plôch trvalých trávnych porastov** zabezpečiť ich minimálnu údržbu; udržiavaním plochy sa rozumie činnosť, ktorá zabráni rozširovaniu samonáletov drevín, invázných druhov rastlín a húževnatých burín

!Pozn.: vzťahuje sa na plochy trvalých trávnych porastov s nadmorskou výškou nad 1350 m.n.m. a svahovitosťou nad 25°

Priestorová identifikácia kultúrnych dielov L.P.I.S. so „štandardnou“ minimálnou činnosťou a minimálnou činnosťou

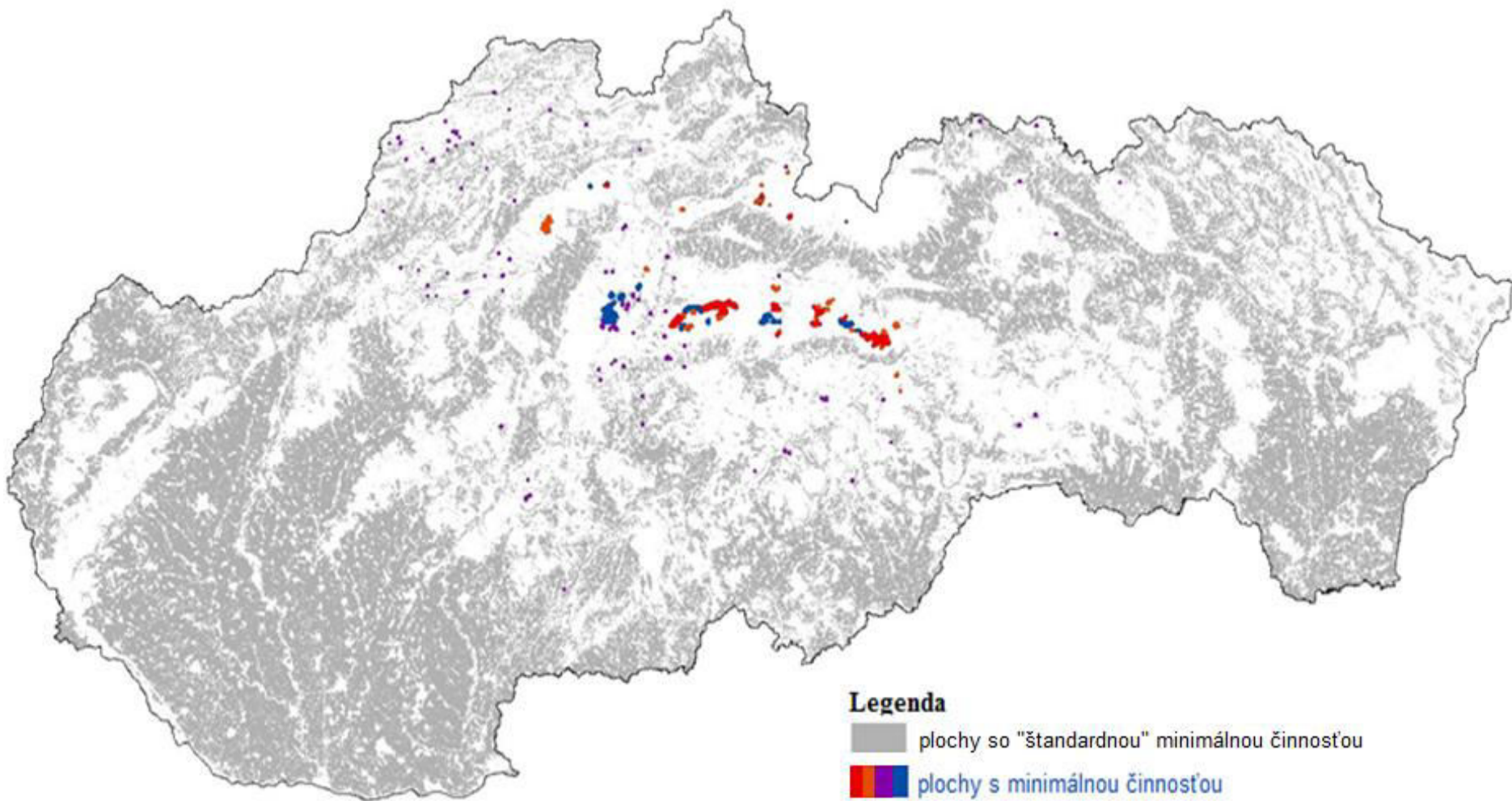

Aktívny poľnohospodár

výkon poľnohospodárskej činnosti

platby sa neposkytnú, ak poľnohospodárska plocha s minimálnou činnosťou predstavuje viac ako 50 % celej poľnohospodárskej plochy a ak sa na tejto ploche nevykonáva minimálnu činnosť

platby sa neposkytnú v prípade, ak žiadateľ prevádzkuje letiská, železničné služby, vodárne, realitné služby, trvalé športoviská a/alebo rekreačné plochy (tzv. negatívny zoznam)

✂ výnimka

✂ ročná výška priamych platieb je aspoň 5 % celkových príjmov, ktoré získal z nepoľnohospodárskych činností za posledné účtovné obdobie

✂ má k dispozícii min. 28 ha poľnohospodárskej plochy

✂ min. 75% činností zapísaných v obchodnom registri súvisí s poľnohospodárstvom

ak celková nárokovaná suma priamych platieb nepresahuje 2 000 EUR (platí výlučne pre negatívny zoznam)

Krížové plnenie

Verejné zdravie,
zdravie zvierat a
rastlín

Životné prostredie, zmeny klímy, dobré
poľnohospodárske podmienky pôdy

Dobré
životné
podmienky
zvierat

Choroby
zvierat
(PH9);
prípravky na
ochranu
rastlín
(PH10)

Identifikácia
a registrácia
zvierat (PH6,
PH7, PH8);
bezpečnosť
potravín
(PH4, PH5)

Vodné zdroje
(PH1, DPEP1,
DPEP2,
DPEP3)

Pôda a
zásoby uhlíka
(DPEP4,
DPEP5,
DPEP6)

Minimálna
miera údržby
(DPEP7,
DPEP8)

Biodiverzita
(PH2, PH3)

Minimálne
normy na
ochranu teliat,
ošípaných,
zvierat
chovaných na
hospodárske
účely (PH11,
PH12, PH13)

Schémy priamych platieb a prechodných vnútroštátnych platieb od roku 2015

Nariadenie vlády SR č. 342/2014 Z. z., ktorým sa ustanovujú pravidlá poskytovania podpory v poľnohospodárstve v súvislosti so schémami oddelených priamych platieb (v znení redakčného oznámenie o oprave chýb čiastka 118)

- Jednotná platba na plochu**
- Platba na poľnohospodárske postupy prospešné pre klímu a životné prostredie**
- Platba pre mladých poľnohospodárov**

Nariadenie vlády SR č. 152/2013 Z. z. o podmienkach poskytovania podpory v poľnohospodárstve formou prechodných vnútroštátnych platieb v znení nariadenia vlády SR č. 20/2014 Z. z. a č. 7/2015 Z. z.

- Doplnková vnútroštátna platba na plochu**
- Doplnková vnútroštátna platba na chmeľ**
- Doplnková vnútroštátna platba na dobytie jednotky**

Nariadenie vlády SR č. [../2015] Z. z., ktorým sa ustanovujú pravidlá poskytovania podpory v poľnohospodárstve v súvislosti so schémami viazaných priamych platieb

- Platba na pestovanie cukrovej repy**
- Platba na pestovanie chmeľu**
- Platba na pestovanie vybraných druhov ovocia s vysokou prácnosťou**
- Platba na pestovanie vybraných druhov ovocia s veľmi vysokou prácnosťou**
- Platba na pestovanie vybraných druhov zeleniny s vysokou prácnosťou**
- Platba na pestovanie vybraných druhov zeleniny s veľmi vysokou prácnosťou**
- Platba na pestovanie rajčiakov**
- Platba na chov bahníc, jariek a kôz**
- Platba na výkrm vybraných kategórií hovädzieho dobytku**
- Platba na kravy chované v systéme s trhovou produkciou mlieka**

Jednotná platba na plochu (SAPS)

Oprávnený žiadateľ:

- ☛ na platbu sú oprávnené fyzické a právnické osoby vykonávajúce poľnohospodársku činnosť

Podmienky platby:

- ☛ výmera najmenej 1 hektár, pričom výmera môže predstavovať viaceré súvislé diely pôdnych blokov príslušného druhu poľnohospodárskej plochy s výmerou najmenej 0,3 hektára
- ☛ dispozícia k 31. máju príslušného roka
- ☛ viditeľne označené a vymedzené hranice poľnohospodárskej plochy, ak nie je prirodzene ohraničená
- ☛ oprávnená poľnohospodárska plocha: orná pôda, trvalý trávny porast, trvalé plodiny
- ☛ využívaná na pestovanie rýchlorastúcich drevín druhov stromov je vysadená druhmi stromov, ktoré sú uvedené v prílohe č. 1 nariadenia vlády č. 342/2014 Z. z., vrátane dodržania maximálneho cyklu zberu
- ☛ využívaná na pestovanie konope je osiata osivom odrôd uvedených v Spoločnom katalógu

Všeobecné podmienky:

- ☛ na žiadateľa o platbu sa vzťahujú pravidlá krížového plnenia
- ☛ na žiadateľa o platbu sa vzťahujú požiadavky na aktívneho poľnohospodára
- ☛ na žiadateľa o platbu sa vzťahujú podmienky udržiavania poľnohospodárskej plochy „štandardnou“ minimálnou činnosťou *alebo* minimálnou činnosťou

Znižovanie platby SAPS a finančná disciplína priamych platieb:

- ☛ suma platby SAPS, ktorú obdrží príjemca a ktorá prekračuje 150 000 EUR, bude každoročne znížená o 5 % (produkt znižovania sa stáva súčasťou obálky PRV 2014 – 2020)
- ☛ suma priamych platieb, ktoré obdrží príjemca a ktoré prekračujú 2 000 EUR, budú znížené o % každoročne stanovené Komisiou, resp. Radou

Platba na poľnohospodárske postupy prospešné pre klímu a životné prostredie

Oprávnený žiadateľ:

- ☛ na platbu sú oprávnené fyzické a právnické osoby vykonávajúce poľnohospodársku činnosť

Podmienky platby:

- ☛ plnenie podmienok platby SAPS

- ☛ plnenie troch postupov:

- ✓ **diverzifikácia plodín**

- ✓ **zachovávanie existujúceho trvalého trávneho porastu**

- ✓ **existencia oblasti ekologického záujmu** v rámci poľnohospodárskej plochy

- ☛ každý, kto žiada o platbu SAPS, musí žiadať aj o platbu na poľnohospodárske postupy prospešné pre klímu a životné prostredie (platbu za ekologizáciu)

- ☛ **plnenie postupov sa nevzťahuje** na žiadateľa, ak plochy obhospodaruje v súlade s požiadavkami, ktoré sa uplatňujú **na ekologickú výrobu** podľa nariadenia Rady (ES) č. 834/2007

☛ *pozn.: výnimka z dodržiavania postupov sa však vzťahuje iba na plochy, ktoré sa používajú na ekologickú výrobu*

Postup diverzifikácia plodín

☛ Postup diverzifikácia plodín

☑ **od výmery ornej pôdy 10 ha – 30 ha: dve plodiny** (hlavná plodina nepokrýva viac ako 75 % OP)

☑ **od výmery ornej pôdy 30 ha a viac: tri plodiny** (hlavná plodina nepokrýva viac ako 75 % OP a zároveň dve hlavné plodiny nepokrývajú viac ako 95 % OP)

→ na účely výpočtu podielov plodín je definované obdobie **od 15. mája do 15. septembra kalendárneho roku**, tzn. v rámci tohto obdobia je nevyhnutné zabezpečiť pokrytie plochy plodinami tak, ako boli nahlásené v rámci „Jednotnej žiadosti“. V rámci ornej pôdy sa každý hektár v danom roku zohľadňuje iba raz, a teda nie je možné uznať dve rôzne plodiny pestované na tom istom hektári v jednom roku.

Plodinou sa pre potreby postupu diverzifikácia plodín v zmysle čl. 44 (4) nariadenia (EÚ) č. 1307/2013 rozumie:

- **kultúra niektorého z rodov definovaných v botanickej klasifikácii plodín** (obilniny, olejniny, cukrová repa, koreniny, energetické plodiny, atď.)
- **kultúra niektorého z druhov v prípade *Brassicaceae*** (kapusta, karfiol, red'kev, chren, horčica, atď.), ***Solanaceae*** (ľuľkovec, paprika, rajčiak, atď.) a ***Cucurbitaceae*** (tekvica, melón, dyňa, uhorka, atď.)
- **trávy alebo iné rastlinné krmivá**
- **pôda ležiaca úhorom**

Obr.: diverzifikácia plodín



Postup diverzifikácia plodín

- **ozimina a jarina sa považujú za rozličné plodiny**, aj keď patria do toho istého rodu
Tzn. zimné a jarné odrody repky (Brassica napus) sú považované za rôzne plodiny. Avšak, rôzne poddruhy alebo odrody Brassica napus, v prípade, že patria do rovnakej skupiny (napr. zimné plodiny), sú považované za jedinú plodinu.
- na dieloch, **kde zmiešané pestovanie plodín spočíva v súčasnom pestovaní dvoch alebo viacerých plodín v rôznych riadkoch**, sa každá plodina počíta ako samostatná, ak pokrýva aspoň 25 % daného dielu pôdneho bloku
- na dieloch, **kde zmiešané pestovanie plodín spočíva v pestovaní hlavnej plodiny, pod ktorú sa podseje druhá plodina**, sa daná oblasť považuje za oblasť, na ktorej rastie iba hlavná plodina
- plochy vysievané **zmesou osív sa bez ohľadu na konkrétne plodiny v zmesi považujú za pokryté iba jednou jednotlivou plodinou**, takáto jednotlivá plodina nazýva „zmiešaná plodina“
- **trávy a d'ateliný sa považujú za plodinu, nepovažujú sa za zmiešanú plodinu**
- krajinný prvok, ktorý je súčasťou dielu pôdneho bloku evidovaného v LPIS, je pre účely výpočtu podielu plodín súčasťou plochy tej plodiny, na ktorej sa tento krajinný prvok nachádza.

Postup diverzifikácia plodín

☛ Postup diverzifikácia plodín sa neuplatňuje, ak

⊖ viac ako 75 % ornej pôdy sa využíva na produkciu tráv (iných rastlinných krmív, resp. leží úhorom), za predpokladu, že zvyšná orná pôda nepresahuje 30 ha, *alebo*

⊖ viac ako 75 % poľnohospodárskej plochy predstavuje trvalý trávny porast a využíva sa na produkciu tráv alebo iných rastlinných krmív za predpokladu, že zvyšná orná pôda nepresahuje 30 ha, *alebo*

⊖ viac ako 50 % plôch nahlásenej ornej pôdy nebolo nahlásenej v žiadosti o podporu v predchádzajúcom roku, a v ktorých sa na základe porovnania žiadosti o podporu na celej ornej pôde pestuje iná plodina ako v predchádzajúcom roku

☛ Postup diverzifikácia plodín sa uplatňuje nasledovne, ak

⊖ viac ako 75 % ornej pôdy pokrývajú trávny (iné rastlinné krmivá, alebo pôda ležiaca úhorom) a zároveň hlavná plodina na zvyšnej ornej ploche nesmie pokrývať viac ako 75 % tejto zvyšnej ornej pôdy s výnimkou, keď túto zvyšnú plochu pokrývajú trávny (iné rastlinné krmivá alebo pôda ležiaca úhorom)

Postup zachovanie existujúceho trvalého trávneho porastu

☛ Postup zachovanie existujúceho trvalého trávneho porastu (TTP)

! zákaz rozorávania TTP

vzťahuje sa na TTP spadajúce pod smernicu Rady č. 92/43/EHS z 21. mája 1992 o ochrane prirodzených biotopov a voľne žijúcich živočíchov a rastlín a smernica EP a Rady 2009/147/ES z 30. novembra 2009 o ochrane voľne žijúceho vtáctva, tzv. „oblasti TTP citlivých z hľadiska životného prostredia“

⊖ postup sa neuplatňuje na TTP, kto sa nachádzajú mimo tzv. „oblastí TTP citlivých z hľadiska životného prostredia“

→ *v prípade premeny alebo preorania takéhoto TTP, platí povinnosť na základe rozhodnutia PPA zmeniť druh poľnohospodárskej plochy na TTP najneskôr do 15. mája nasledujúceho kalendárneho roka. Takto opätovne premenená pôda sa považuje za TTP od prvého dňa opätovnej premeny a podlieha povinnosti zákazu premeny.*

! povinnosť nezníženia pomeru TTP a celkovej poľnohospodárskej plochy o viac ako 5 %

Postup zachovanie existujúceho trvalého trávneho porastu

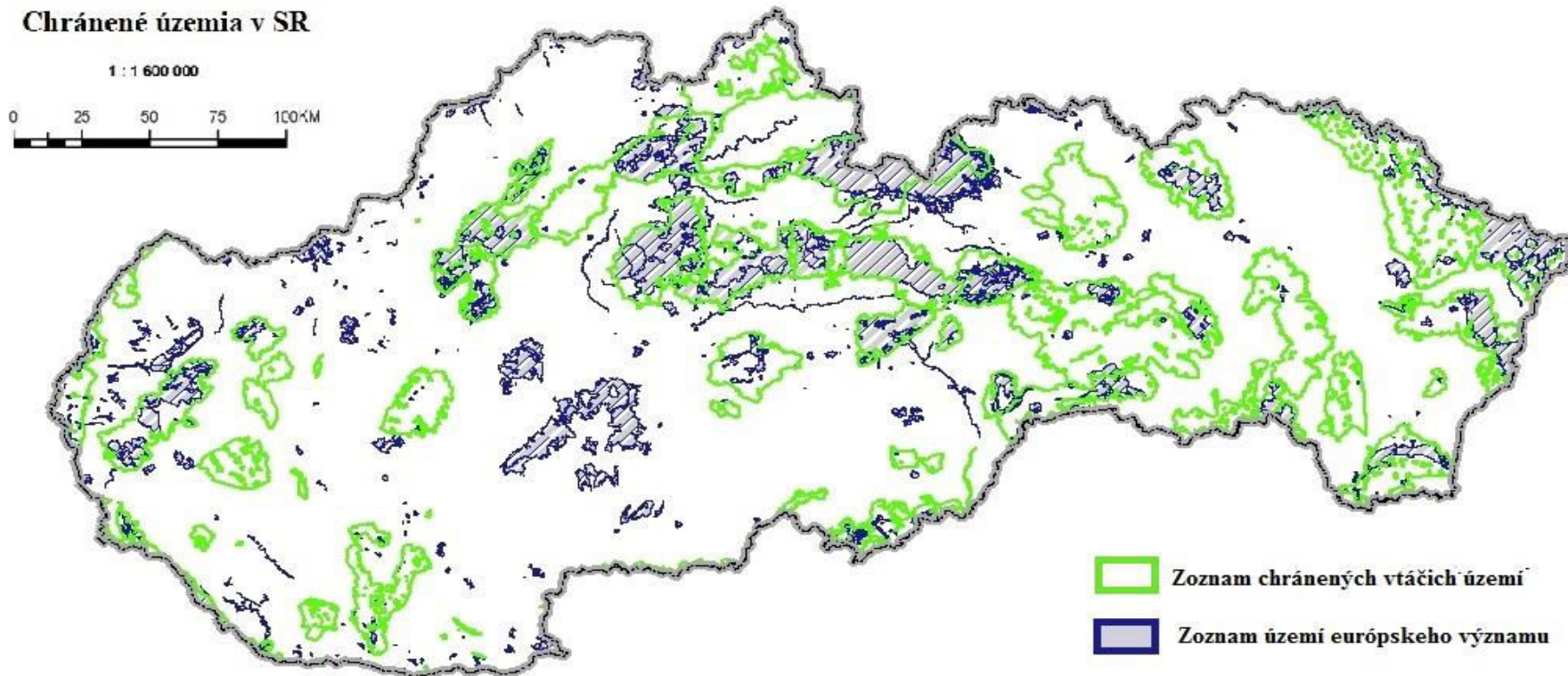

Postup existencie oblasti ekologického záujmu

☛ Postup existencie oblasti ekologického záujmu (EFA) v rámci poľnohospodárskej plochy

od výmery ornej pôdy 15 ha je potrebné vymedziť minimálne 5 % plochy ako EFA

Žiadateľ môže ako oblasť ekologického záujmu (EFA) nahlásiť jeden alebo viacero typov nižšie uvedených plôch:

Príloha č. 5
k nariadeniu vlády č. 342/2014 Z. z.

Váhové faktory

| Prvky | | Váhový faktor |
|---|--------------------------------|---------------|
| Pôda ležiaca úhorom | | 1 |
| Terasy | | 1 |
| Krajinné prvky: | | |
| | Samostatne stojací strom | 1,5 |
| | Stromy v rade | 2 |
| | Skupina stromov/húštiny v poli | 1,5 |
| | Medza | 1,5 |
| Nárazníkové zóny | | 1,5 |
| Plochy s rýchlorastúcimi drevinami | | 0,3 |
| Plochy s medziplodínami alebo zelenou pokrývkou | | 0,3 |
| Plochy s plodínami, ktoré viažu dusík | | 0,7 |

Postup existencia oblasti ekologického záujmu

☛ Postup oblastí ekologického záujmu (EFA) sa neuplatňuje, ak

⊖ viac ako 75 % ornej pôdy sa využíva na produkciu tráv alebo iných rastlinných krmív, leží úhorom, alebo sa používa na pestovanie bôbových plodín za predpokladu, že zvyšná orná pôda nepresahuje 30 ha, alebo

⊖ viac ako 75 % poľnohospodárskej plochy predstavuje trvalý trávny porast a využíva sa na produkciu tráv alebo iných rastlinných krmív za predpokladu, že zvyšná orná pôda nepresahuje 30 ha

Pôda ležiaca úhorom ako EFA

- ❓ plocha ornej pôdy ležiacej úhorom, v prípade jej použitia pre splnenie 5% EFA sa **v roku podania žiadosti nesmie využívať na poľnohospodársku výrobu**
- ❓ vo vzťahu k spôsobu využitia úhoru môže ísť úhor s porastom plodiny aj bez porastu
- ❓ **zabraňovať rozširovaniu samonáletov drevín, odstraňovať invázne druhy rastlín a húževnaté buriny**
- ❓ na pôde ležiacej úhorom pre účely splnenie oblastí ekologického záujmu **nepoužívajú hnojivá a v prípade úhoru s porastom sa v roku podania žiadosti neaplikujú prípravky na ochranu rastlín**
- ❓ *Pozn.: požiadavka nulovej produkcie na pôde ležiacej úhorom pre účely 5% plôch EFA, na ktorej nie sú v príslušnom roku aplikované ani hnojivá a prípravky na ochranu rastlín, však nebráni agrotechnickým postupom, ktoré súvisia so zasiatím porastu oziminy pre potreby nasledujúceho kalendárneho roka (v termínoch podľa bežnej agrotechnickej praxe). Úhor v takomto prípade musí byť prítomný najmenej do 15. septembra kalendárneho roku.*

Obr.: Úhorovaná orná pôda, ktorú možno považovať za EFA



Krajinné prvky chránené podľa DPEP 7, PH 2 alebo PH 3 ako EFA

!V podmienkach SR môže žiadateľ pre splnenie oblastí ekologického záujmu použiť nasledovné krajinné prvky chránené podľa DPEP 7, PH 2 alebo PH 3 na ornej pôde:

- solitér
- stromoradie
- skupina stromov
- terasa
- medza

!všeobecné pravidlo: prvky (**krajinné prvky, terasy, nárazníkové zóny**), ktoré možno považovať za oblasť ekologického záujmu (EFA) **musia byť umiestnené na ornej pôde**

!prípustné sú aj prvky, ktoré sú **prilahlé k ornej pôde**



Obr.: Stromoradie na ornej pôde ako oblasť ekologického záujmu

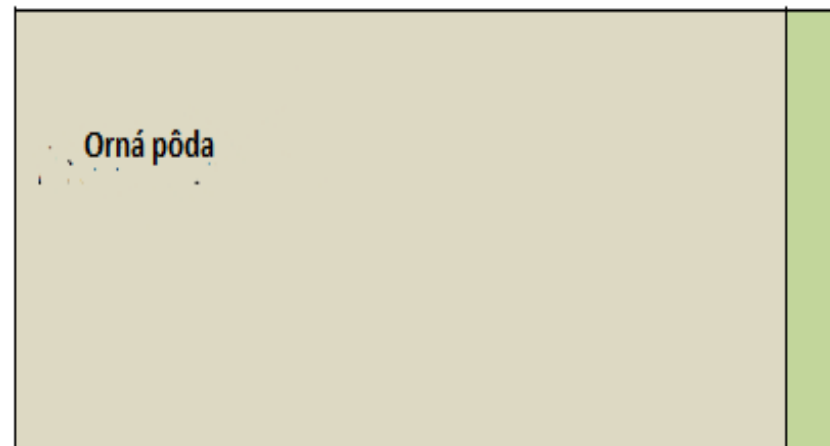

Obr.: Prilahlé prvky k OP

Krajinný prvok

Nárazníkové zóny ako EFA

❗v podmienkach SR môže žiadateľ pre splnenie EFA použiť **nárazníkové zóny chránené podľa DPEP 1, PH 1 alebo PH 10** na ornej pôde, t.j. **nárazníkové zóny do 10 metrov od brehovej čiary**

❗žiadateľ môže pre splnenie EFA použiť aj **iné nárazníkové zóny**

❗nárazníkovou zónou, inou ako tou, ktorá je chránená v rámci krížového plnenia a ktorú môže žiadateľ vytvoriť pre splnenie EFA, sa rozumie **pás (vytvorený žiadateľom), ktorého minimálna šírka musí byť viac ako 10 metrov (vrátane), ktorý je založený na diely pôdneho bloku s kultúrou orná pôda v časti priliehajúcej k vodnému toku alebo na diely pôdneho bloku so svahovitosťou minimálne 3°, pričom nesmie presiahnuť viac ako 1/3 výmery tohto dielu pôdneho bloku**

❗nárazníková zóna, ktorú žiadateľ vytvoril na diely pôdneho bloku s kultúrou orná pôda, **musí byť svojou dlhšou stranou rovnobežná s brehom vodného toku alebo vodnej plochy**

❗nárazníková zóna **musí byť prítomná najmenej od 15. mája do 15. septembra kalendárneho roku**

❗nárazníková zóna **musí byť odlišiteľná od plodiny pestovanej na danom diele pôdneho bloku**

❗v prípade, že ide o kultúru OP pokrytú trávami alebo inými rastlinnými krmivami, **žadateľ ich udržiava kosením, spásaním alebo doplnkovo aj mulčovaním**

❗v nárazníkovej zóne sa najmenej od 15. mája do 15. septembra kalendárneho roku neaplikujú hnojivá

Obr.: vytvorená nárazníková zóna prilahlá k vodnému toku



Plochy s rýchlorastúcimi drevinami ako EFA

Plochy s rýchlorastúcimi drevinami

Prípustné sú iba plochy vysadené druhmi stromov a ich klonov, ktoré sú uvedené v prílohe č. 1 nariadenia vlády SR č. 342/2014 Z. z., ktorým sa ustanovujú pravidlá poskytovania podpory v poľnohospodárstve v súvislosti so schémami oddelených priamych platieb, vrátane dodržania maximálneho cyklu zberu

Príkaz používať minerálne hnojivá a prípravky na ochranu rastlín

Obr.: Plocha ornej pôdy vysadená topoľom, ktorú možno považovať za EFA

Čiastka 105

Zbierka zákonov č. 342/2014

Strana 2857

Príloha č. 1
k nariadeniu vlády č. 342/2014 Z. z.

Zoznam rýchlorastúcich drevín a ich klonov

| Názov mladiny | | Maximálny cyklus zberu (v rokoch) |
|--|--|--------------------------------------|
| slovenský | latinský | |
| Topoľ a jeho klony (Populus spp.) | | |
| Topoľ osikový | <i>Populus tremula</i> | 8 |
| Topoľ čierny | <i>Populus nigra</i> | 10 |
| Topoľ robusta | <i>Populus x euroamericana</i> (<i>'Robusta'</i>) | 8 |
| Topoľ simonov | <i>Populus simonii</i> | 8 |
| Topoľ chľapatoplodý | <i>Populus trichocarpa</i> | 8 |
| Topoľ maximowiczov | <i>Populus maximowiczii</i> | 8 |
| Vrba a jej klony (Salix spp.) | | |
| Vrba biela | <i>Salix alba</i> | 8 |
| Vrba košíkarska | <i>Salix viminalis</i> | 5 |
| Vrba rakytová | <i>Salix caprea</i> | 8 |
| Vrba lykovcovitá | <i>Salix daphnoides</i> | 5 |
| Jelša a jej klony (Alnus spp.) | | |
| Jelša lepkavá | <i>Alnus glutinosa Gaertn.</i> | 8 |
| Jelša sivá | <i>Alnus incana</i> | 8 |
| Jelša zelená | <i>Alnus viridis</i> | 8 |
| Ostatné | | |
| Jaseň štíhly | <i>Fraxinus excelsior</i> | 8 |
| Breza previsnutá | <i>Betula pendula</i> | 10 |
| Gaštan jedlý | <i>Castanea sativa</i> | 10 |
| Hrab obyčajný | <i>Carpinus betulus</i> | 10 |
| Čerešňa vtáčia | <i>Prunus avium</i> | 10 |



Plochy z medziplodinami alebo zelenou pokrývkou ako EFA

Plochy z medziplodinami alebo zelenou pokrývkou (zelené hnojenie)

!plochy vytvorené výsevom zmesí druhov plodín, alebo vysievaním druhov tráv pod hlavnú plodinu podľa prílohy č. 7 nariadenia vlády č. 342/2014 Z. z. Výsev vytvorenej zmesi rastlinných druhov je možné použiť pre splnenie EFA iba v prípade, že zmes medziplodín obsahuje maximálne 90% jednej plodiny podľa prílohy č. 7 nariadenia vlády č. 342/2014 Z. z.

!na ploche so zmesami medziplodín alebo zelenou pokrývkou, ktoré žiadateľ použije v roku podania žiadosti pre splnenie 5% oblastí ekologického záujmu **nesmie používať hnojivá a prípravky na ochranu rastlín**

!osiate druhmi plodín v súlade s agrotechnickou praxou s **najneskorším termínom výsevu do 30. septembra kalendárneho roku**

!letné medziplodiny sa smú vysievať v termínoch podľa bežnej agrotechnickej praxe a musia byť ponechané na diele pôdneho bloku najmenej do 30. septembra kalendárneho roka

!ozimné plodiny sa smú vysievať v súlade s termínmi podľa bežnej agrotechnickej praxe a musia byť ponechané na diele pôdneho bloku prinajmenšom do 30. novembra kalendárneho roka

!plodiny je zakázané mechanicky alebo chemicky likvidovať

!za oprávnené plochy nie je možné považovať plochy

!vysadené oziminami, ktoré sa na jeseň bežne sejú na žatvu alebo pastvu

!plodín pre potreby agroenvironmentálnych opatrení podľa nariadenia (EÚ) č. 1305/2013 o podpore rozvoja vidieka, tzv. „multifunkčné okraje polí“

Obr.: Plodiny pre zmesi medziplodín alebo zelený pokryv

Strana 2878

Zbierka zákonov č. 342/2014

Čiastka 105

Príloha č. 7
k nariadeniu vlády č. 342/2014 Z. z.

Zoznam medziplodín

| Názov plodiny | |
|---------------------|----------------------------------|
| slovenský | latinský |
| Ďatelina purpurová | <i>Trifolium incarnatum</i> |
| Bób obyčajný | <i>Vicia faba</i> |
| Citrok zrnový | <i>Sorghum bicolor</i> L. Moench |
| Horčica biela | <i>Sinapis alba</i> |
| Hrach siaty roľný | <i>Pisum sativum</i> |
| Konopa siatá | <i>Cannabis sativa</i> |
| Koriander siaty | <i>Coriandrum sativum</i> |
| Lančovník siaty | <i>Camelina sativa</i> |
| Lupína žltá | <i>Lupinus luteus</i> |
| Mättonoh mnohokvetý | <i>Lolium multiflorum</i> |
| Mättonoh trváci | <i>Lolium perenne</i> |
| Pohánka jedlá | <i>Fagopyrum esculentum</i> |
| Pozit farbiarsky | <i>Carthamus tinctorius</i> L. |
| Proso siate | <i>Panicum millaceum</i> |
| Reďkev siatá | <i>Raphanus sativus</i> |
| Repka olejnatá | <i>Brassica rapa</i> L. |
| Repka olejná | <i>Brassica napus</i> |
| Reznačka laločnatá | <i>Dactylis glomerata</i> L. |
| Slez krmný | <i>Malva verticillata</i> L. |
| Slnčnica ročná | <i>Helianthus annuus</i> |
| Sója fazuľová | <i>Glycine max</i> (L.) Merrill |
| Vika huňatá | <i>Vicia villosa</i> Roth. |
| Vika panónska | <i>Vicia pannonica</i> |
| Vika siatá | <i>Vicia sativa</i> |

Plochy s plodinami, ktoré viažu dusík ako EFA

❗ musia byť prítomné na diele pôdneho bloku najmenej od 15.5. do 15.9. kalendárneho roku

❗ v období od 15.11. do 15.2. platí povinnosť zabezpečenia pokrytia plôch oziminou

Pozn.: uvedená podmienka sa vzťahuje v kalendárnom roku na plochy po úrode jednoročných dusík viažucich plodín, prípadne po z agrotechnického hľadiska vhodnom zaoraní viacročných dusík viažucich plodín (a teda tak, aby boli dodržané aj požiadavky ustanovenia § 5). Uvedená podmienka sa nevzťahuje na prípady zaistenia pokrytia plochy v rámci 5% oblastí ekologického záujmu pestovaním viacročných dusík viažucich plodín (napr. lucerna) v prípade, že nedôjde k jej zaoraniu.

❗ v prípade pestovania dusík viažucich plodín v zraniteľných oblastiach platí povinnosť dodržiavať Program poľnohospodárskych činností

Obr.: Plocha ornej pôdy vysiatá hrachom, ktorú možno považovať za EFA

Mapa zraniteľných oblastí

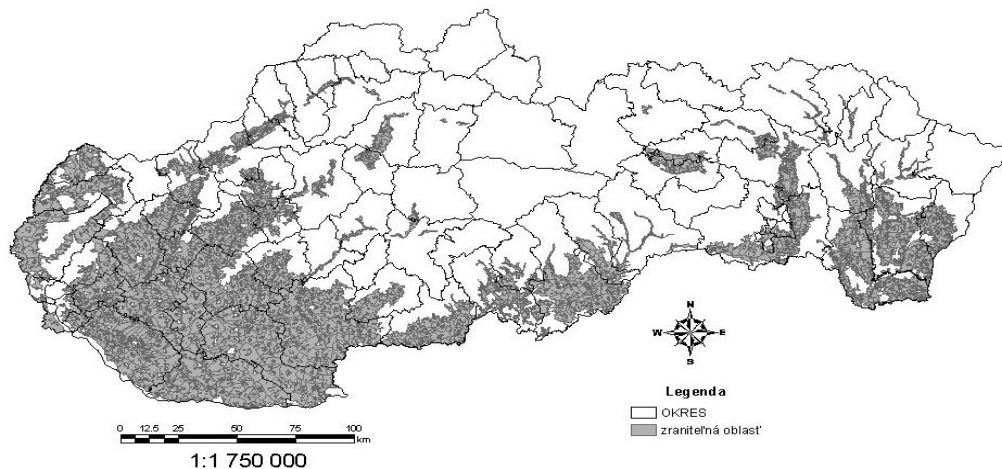

Ktoré dusík viažuce plodiny možno považovať za EFA?

Príloha č. 6
k nariadeniu vlády č. 342/2014 Z. z.

Zoznam dusík viažucích plodín

| Názov plodiny | |
|---|---------------------------------|
| slovenský | latinský |
| Fazuľa a jej klony (<i>Phaseolus spp.</i>) | |
| Fazuľa obyčajná | <i>Phaseolus vulgaris</i> |
| Fazuľa ostrolistá | <i>Phaseolus acutifolius</i> |
| Fazuľa šarlátová | <i>Phaseolus coccineus</i> |
| Fazuľa mesiacovitá | <i>Phaseolus lunatus</i> |
| Ďatelína a jej klony (<i>Trifolium spp.</i>) | |
| Ďatelína hybridná | <i>Trifolium hybridum</i> |
| Ďatelína lúčna | <i>Trifolium pratense</i> |
| Ďatelína plazivá | <i>Trifolium repens</i> |
| Ďatelína purpurová | <i>Trifolium incarnatum</i> |
| Vika a jej klony (<i>Vicia spp.</i>) | |
| Vika huňatá | <i>Vicia villosa</i> Roth. |
| Vika panónska | <i>Vicia pannonica</i> Crantz |
| Vika siata | <i>Vicia sativa</i> |
| Vlčí bôb a jeho klony (<i>Lupinus spp.</i>) | |
| Vlčí bôb biely | <i>Lupinus albus</i> |
| Vlčí bôb žltý | <i>Lupinus arboreus</i> |
| Ostatné | |
| Hrach siaty roľný | <i>Pisum sativum</i> |
| Lucerna siata | <i>Medicago sativa</i> |
| Bôb obyčajný | <i>Vicia faba</i> |
| Šošovica jedlá | <i>Lens culinaris</i> |
| Sója fazuľová | <i>Glycine max (L.) Merrill</i> |

Platba pre mladých poľnohospodárov

Oprávnený žiadateľ:

- ☛ na platbu sú oprávnené fyzické a právnické osoby vykonávajúce poľnohospodársku činnosť

Podmienky platby:

- ☛ plnenie podmienok platby SAPS

! **dodatočná platba** k platbe SAPS a platbe na poľnohospodárske postupy prospešné pre klímu a životné prostredie

! poskytuje sa na maximálne **prvých 28 hektárov**

! platba pre fyzickú osobu (FO), ktorá **prvýkrát zakladá hospodárstvo** a ktorá nemá viac ako 40 rokov

! právnická osoba (PO), *[ak sa ma jej riadení a/alebo majetkovo podieľa viacero FO, vrátane takých, ktorí nie sú mladí poľnohospodári]*, musí mladý poľnohospodár mať nad takouto PO **účinnú a dlhodobú kontrolu** v otázkach súvisiacich s riadením, ziskom a finančnými rizikami

! poľnohospodárske, potravinárske alebo veterinárne **vzdelanie**

! platba je na **obdobie maximálne piatich rokov** . Obdobie sa skracuje o počet rokov, ktoré uplynuli medzi založením podniku a prvým podaním žiadosti o platbu



Neplnenie podmienok:

! odňatie platby

! v prípade predloženia falošných dôkazov sa odníme 20 % sumy ostatných priamych platieb

Viazané priame platby

- 1. Platba na pestovanie cukrovej repy**
- 2. Platba na pestovanie chmeľu**
- 3. Platba na pestovanie vybraných druhov ovocia s vysokou prácnosťou**
- 4. Platba na pestovanie vybraných druhov ovocia s veľmi vysokou prácnosťou**
- 5. Platba na pestovanie vybraných druhov zeleniny s vysokou prácnosťou**
- 6. Platba na pestovanie vybraných druhov zeleniny s veľmi vysokou prácnosťou**
- 7. Platba na pestovanie rajčiakov**
- 8. Platba na chov bahníc, jariek a kôz**
- 9. Platba na výkrm vybraných kategórií hovädzieho dobytká**
- 10. Platba na kravy chované v systéme s trhovou produkciou mlieka**

Platba na pestovanie cukrovej repy



Oprávnený žiadateľ:

- ☛ na platbu sú oprávnené fyzické a právnické osoby vykonávajúce poľnohospodársku činnosť, ktoré v príslušnom roku dodávajú cukrovú repu cukrovarníckemu podniku

Podmienky platby:

- ☛ pestovanie cukrovej repy v príslušnom roku
- ☛ zmluva s cukrovarníckym podnikom o dodávke cukrovej repy z príslušného hospodárskeho roku
- ☛ platba sa poskytuje na minimálne 0,3 ha poľnohospodárskej plochy s pestovanou cukrovou repou, pričom celá poľnohospodárska plocha podniku musí dosahovať výmeru minimálne 1 ha

Všeobecné podmienky:

- ☛ na žiadateľa o platbu sa vzťahujú pravidlá krížového plnenia
- ☛ na žiadateľa o platbu sa vzťahujú požiadavky na aktívneho poľnohospodára
- ☛ na žiadateľa o platbu sa vzťahujú podmienky udržiavania poľnohospodárskej plochy „štandardnou“ minimálnou činnosťou *alebo* minimálnou činnosťou

Platba na pestovanie chmeľu



Oprávnený žiadateľ:

- ☛ na platbu sú oprávnené fyzické a právnické osoby vykonávajúce poľnohospodársku činnosť

Podmienky platby:

- ☛ pestovanie chmeľu v príslušnom roku
- ☛ platba sa poskytne na výmeru chmeľnice, ktorá je vedená v registri chmeľníc
- ☛ platba sa poskytuje na minimálne 0,3 ha poľnohospodárskej plochy s pestovaným chmeľom, pričom celá poľnohospodárska plocha podniku musí dosahovať výmeru minimálne 1 ha

Všeobecné podmienky:

- ☛ na žiadateľa o platbu sa vzťahujú pravidlá krížového plnenia
- ☛ na žiadateľa o platbu sa vzťahujú požiadavky na aktívneho poľnohospodára
- ☛ na žiadateľa o platbu sa vzťahujú podmienky udržiavania poľnohospodárskej plochy „štandardnou“ minimálnou činnosťou *alebo* minimálnou činnosťou

Platba na pestovanie vybraných druhov ovocia s vysokou pracnosťou

Oprávnený žiadateľ:

- ☛ na platbu sú oprávnené fyzické a právnické osoby vykonávajúce poľnohospodársku činnosť

Podmienky platby:

- ☛ pestovanie vybraných kategórií druhov ovocia v príslušnom roku
 - ☛ bobuľoviny (egreše, maliny, ríbezle)
 - ☛ kôstkoviny (broskyne, čerešne, marhule, nektárinky, ringloty, slivky, višne)
- ☛ povinnosť evidencie v registri ovocných sadov
- ☛ dodržiavanie minimálneho počtu jedincov na 1 ha ovocného sadu:
 - ☛ bobuľoviny – 2000 kusov
 - ☛ kôstkoviny – 300 kusov
- ☛ platba sa poskytuje na minimálne 0,3 ha poľnohospodárskej plochy s pestovanými vybranými druhmi ovocia, pričom celá poľnohospodárska plocha podniku musí dosahovať výmeru minimálne 1 ha

Všeobecné podmienky:

- ☛ na žiadateľa o platbu sa vzťahujú pravidlá krížového plnenia
- ☛ na žiadateľa o platbu sa vzťahujú požiadavky na aktívneho poľnohospodára
- ☛ na žiadateľa o platbu sa vzťahujú podmienky udržiavania poľnohospodárskej plochy „štandardnou“ minimálnou činnosťou *alebo* minimálnou činnosťou



Platba na pestovanie vybraných druhov ovocia s veľmi vysokou pracnosťou

Oprávnený žiadateľ:

- ☛ na platbu sú oprávnené fyzické a právnické osoby vykonávajúce poľnohospodársku činnosť



Podmienky platby:

- ☛ pestovanie vybraných kategórií druhov ovocia v príslušnom roku
 - ☛ hrušky
 - ☛ jablká
- ☛ povinnosť evidencie v registri ovocných sádov
- ☛ dodržiavanie minimálne 400 kusov jedincov na 1 ha ovocného sadu
- ☛ platba sa poskytuje na minimálne 0,3 ha poľnohospodárskej plochy s pestovanými vybranými druhmi ovocia, pričom celá poľnohospodárska plocha podniku musí dosahovať výmeru minimálne 1 ha

Všeobecné podmienky:

- ☛ na žiadateľa o platbu sa vzťahujú pravidlá krížového plnenia
- ☛ na žiadateľa o platbu sa vzťahujú požiadavky na aktívneho poľnohospodára
- ☛ na žiadateľa o platbu sa vzťahujú podmienky udržiavania poľnohospodárskej plochy „štandardnou“ minimálnou činnosťou *alebo* minimálnou činnosťou

Platba na vybrané druhy zeleniny s vysokou pracnosťou

Oprávnený žiadateľ:

- ☛ na platbu sú oprávnené fyzické a právnické osoby vykonávajúce poľnohospodársku činnosť

Podmienky platby:

- ☛ pestovanie vybraných kategórií druhov zeleniny v príslušnom roku
 - ☛ listová zelenina (šalát, špenát)
 - ☛ struková zelenina (fazuľa, hrach)
- ☛ dodržiavanie minimálneho počtu vysiatych alebo vysadených kusov druhov zeleniny na 1 ha, povinnosť preukázať obstaranie adekvátneho množstva osiva alebo sadeníc
- ☛ platba sa poskytuje na minimálne 0,3 ha poľnohospodárskej plochy s pestovanými vybranými druhmi zeleniny, pričom celá poľnohospodárska plocha podniku musí dosahovať výmeru minimálne 1 ha

Všeobecné podmienky:

- ☛ na žiadateľa o platbu sa vzťahujú pravidlá krížového plnenia
- ☛ na žiadateľa o platbu sa vzťahujú požiadavky na aktívneho poľnohospodára
- ☛ na žiadateľa o platbu sa vzťahujú podmienky udržiavania poľnohospodárskej plochy „štandardnou“ minimálnou činnosťou *alebo* minimálnou činnosťou



Platba na vybrané druhy zeleniny s vysokou pracnosťou



Príloha č. 1
k nariadeniu vlády č. .../2015 Z. z.

**Minimálny počet vysiatych alebo vysadených kusov druhov zeleniny na 1 ha
a minimálna hmotnosť osiva na účely platby na pestovanie vybraných druhov zeleniny s
vysokou pracnosťou**

| | Druh zeleniny | Minimálny počet kusov druhov zeleniny na 1 ha | Minimálna hmotnosť osiva (v gramoch) |
|-------------------|----------------------|--|---|
| Struková zelenina | Hrach | 800 000 | 200 000 |
| | Fazuľa | 500 000 | 130 000 |
| Listová zelenina | Šalát | 100 000 | 25 000 |
| | Špenát | 100 000 | 25 000 |

Platba na vybrané druhy zeleniny s veľmi vysokou pracnosťou

Oprávnený žiadateľ:

- ☛ na platbu sú oprávnené fyzické a právnické osoby vykonávajúce poľnohospodársku činnosť

Podmienky platby:

- ☛ pestovanie vybraných kategórií druhov zeleniny v príslušnom roku
 - ☛ cibuľová zelenina (cibuľa, cesnak, pór)
 - ☛ hlúbová zelenina (kapusta, kel, karfiol, kaleráb, ružičkový kel)
 - ☛ koreňová zelenina (cvikla, mrkva, petržlen, red'kev, špargľa)
 - ☛ plodová zelenina (baklažán, cukety, dyne, melóny, paprika, tekvice, uhorky nakladačky, uhorky šalátové)
- ☛ dodržiavanie minimálneho počtu vysiatych alebo vysadených kusov druhov zeleniny na 1 ha, povinnosť preukázať obstaranie adekvátneho množstva osiva alebo sadeníc
- ☛ platba sa poskytuje na minimálne 0,3 ha poľnohospodárskej plochy s pestovanými vybranými druhmi zeleniny, pričom celá poľnohospodárska plocha podniku musí dosahovať výmeru minimálne 1 ha

Všeobecné podmienky:

- ☛ na žiadateľa o platbu sa vzťahujú pravidlá krížového plnenia
- ☛ na žiadateľa o platbu sa vzťahujú požiadavky na aktívneho poľnohospodára
- ☛ na žiadateľa o platbu sa vzťahujú podmienky udržiavania poľnohospodárskej plochy „štandardnou“ minimálnou činnosťou *alebo* minimálnou činnosťou



Platba na vybrané druhy zeleniny s veľmi vysokou pracnosťou

Príloha č. 2
k nariadeniu vlády č. .../2015 Z. z.



Minimálny počet vysiatych alebo vysadených kusov druhov zeleniny na 1 ha a minimálna hmotnosť osiva na účely platby na pestovanie vybraných druhov zeleniny s veľmi vysokou pracnosťou

| | Druh zeleniny | Minimálny počet kusov druhov zeleniny na 1 ha | Minimálna hmotnosť osiva (v gramoch) |
|-------------------|----------------------|--|---|
| Cibuľová zelenina | Cibuľa | 600 000 | 2280 |
| | Cesnak | 300 000 | 500000 |
| | Pór | 120 000 | 300 |
| Hľúbová zelenina | Kapusta | 25 000 | 75 |
| | Kel | 20 000 | 80 |
| | Ružičkový kel | 25 000 | 100 |
| | Karfiol | 25 000 | 75 |
| | Kaleráb | 80 000 | 240 |
| Koreňová zelenina | Mrkva | 800 000 | 960 |
| | Petržlen | 800 000 | 960 |
| | Red'kev | 1 000 000 | 7000 |
| | Cvikla | 300 000 | 3900 |
| | Špargľa | 20 000 | 400 |
| Plodová zelenina | Paprika | 65 000 | 390 |
| | Uhorky nakladačky | 30 000 | 750 |
| | Uhorky šalátové | 25 000 | 500 |
| | Melón | 5 000 | 200 |
| | Dyňa | 5 000 | 200 |
| | Cuketa | 5 000 | 500 |
| | Tekvica | 2 500 | 325 |
| | Baklažán | 2 500 | 10 |

Platba na pestovanie rajčiakov

Oprávnený žiadateľ:

- ☛ na platbu sú oprávnené fyzické a právnické osoby vykonávajúce poľnohospodársku činnosť

Podmienky platby:

- ☛ pestovanie rajčiakov v príslušnom roku
- ☛ dodržiavanie minimálneho počtu 8 000 (vysiatych alebo vysadených) kusov rajčiakov na 1 ha, povinnosť preukázať obstaranie adekvátneho množstva osiva alebo sadeníc
- ☛ platba sa poskytuje na minimálne 0,3 ha poľnohospodárskej plochy s pestovanými rajčiakmi, pričom celá poľnohospodárska plocha podniku musí dosahovať výmeru minimálne 1 ha

Všeobecné podmienky:

- ☛ na žiadateľa o platbu sa vzťahujú pravidlá krížového plnenia
- ☛ na žiadateľa o platbu sa vzťahujú požiadavky na aktívneho poľnohospodára
- ☛ na žiadateľa o platbu sa vzťahujú podmienky udržiavania poľnohospodárskej plochy „štandardnou“ minimálnou činnosťou *alebo* minimálnou činnosťou



Platba na chov bahníc, jariek a kôz

Oprávnený žiadateľ:

- ☛ na platbu sú oprávnené fyzické a právnické osoby vykonávajúce poľnohospodársku činnosť

Podmienky platby:

- ☛ žiadateľ musí byť držiteľom registrovaného chovu
- ☛ nahlásené bahnice, jarky alebo kozy musia byť registrované v centrálnom registri hospodárskych zvierat
- ☛ chov nahlásených bahníc, jariek alebo kôz počas najmenej dvoch mesiacov odo dňa predloženia žiadosti (= tzv. „individuálne retenčné obdobie“)
- ☛ povinnosť spĺňať požiadavky identifikácie a registrácie
- ☛ platba sa poskytuje iba v prípade, ak celkové priame platby, ktoré sa majú žiadateľovi v príslušnom roku poskytnúť dosahujú minimálne 100 eur



Všeobecné podmienky:

- ☛ na žiadateľa o platbu sa vzťahujú pravidlá krížového plnenia
- ☛ na žiadateľa o platbu sa vzťahujú požiadavky na aktívneho poľnohospodára

Platba na výkrm vybraných kategórií hovädzieho dobytku

Oprávnený žiadateľ:

- na platbu sú oprávnené fyzické a právnické osoby vykonávajúce poľnohospodársku činnosť

Podmienky platby:

- žadateľ musí byť držiteľom registrovaného chovu
- nahlásené vybrané kategórie hovädzieho dobytku musia byť registrované v centrálnom registri hospodárskych zvierat
- chov nahlásených vybraných kategórií hovädzieho dobytku počas najmenej dvoch mesiacov odo dňa predloženia žiadosti (= tzv. „individuálne retenčné obdobie“)
- povinnosť spĺňať požiadavky identifikácie a registrácie
- platba sa poskytuje iba v prípade, ak celkové priame platby, ktoré sa majú žiadateľovi v príslušnom roku poskytnúť dosahujú minimálne 100 eur
- platba sa poskytuje cez koeficient DJ



Príloha č. 3
k nariadeniu vlády č. .../2014 Z. z.

Koeficient pre prepočet stavu kategórie na dobytčiu jednotku

| Oprávnená kategória ^{a)} | Jednotka pre určenie stavu kategórie | Koeficient pre prepočet stavu kategórie na DJ |
|--|--------------------------------------|---|
| Hovädzí dobytok samčieho pohlavia vo veku pod 6 mesiacov | počet zvierat v ks | 0,4 |
| Hovädzí dobytok samčieho pohlavia od 6 mesiacov do 2 rokov | počet zvierat v ks | 0,6 |
| Býky a iný hovädzí dobytok starší ako 2 roky | počet zvierat v ks | 1,0 |

DJ = dobytčia jednotka

Všeobecné podmienky:

- na žiadateľa o platbu sa vzťahujú pravidlá krížového plnenia
- na žiadateľa o platbu sa vzťahujú požiadavky na aktívneho poľnohospodára

Viazaná platba na kravy chované v systéme s trhovou produkciou mlieka

Oprávnený žiadateľ:

- ☛ na platbu sú oprávnené fyzické a právnické osoby vykonávajúce poľnohospodársku činnosť

Podmienky platby:

- ☛ žiadateľ musí byť držiteľom registrovaného chovu
- ☛ nahlásené dojnice musia byť registrované v centrálnom registri hospodárskych zvierat
- ☛ chov nahlásených dojníc počas najmenej dvoch mesiacov odo dňa predloženia žiadosti (= tzv. „individuálne retenčné obdobie“)
- ☛ povinnosť spĺňať požiadavky identifikácie a registrácie
- ☛ platba sa poskytuje iba v prípade, ak celkové priame platby, ktoré sa majú žiadateľovi v príslušnom roku poskytnúť dosahujú minimálne 100 eur

Všeobecné podmienky:

- ☛ na žiadateľa o platbu sa vzťahujú pravidlá krížového plnenia
- ☛ na žiadateľa o platbu sa vzťahujú požiadavky na aktívneho poľnohospodára



Prechodné vnútroštátne platby

- 1. Doplnková vnútroštátna platba na plochu**
- 2. Doplnková vnútroštátna platba na chmeľ**
- 3. Doplnková vnútroštátna platba na dobyčie jednotky**

Doplnková vnútroštátna platba na plochu

Oprávnený žiadateľ:

na platbu sú oprávnené fyzické a právnické osoby vykonávajúce poľnohospodársku činnosť

Podmienky platby:

oprávnená poľnohospodárska plocha: orná pôda, trvalé plodiny (vinohrady, ovocné sady a chmeľnice)

výmera najmenej 1 hektár, pričom výmera môže predstavovať viaceré súvislé diely pôdnych blokov príslušného druhu poľnohospodárskej plochy s výmerou najmenej 0,3 hektára

dispozícia k 31. máju príslušného roka

viditeľne označené a vymedzené hranice, ak nie je prirodzene ohraničená

Všeobecné podmienky:

na žiadateľa o platbu sa vzťahujú normy dobrých poľnohospodárskych a environmentálnych podmienok

Doplnková vnútroštátna platba na chmeľ

Oprávnený žiadateľ:

na platbu sú oprávnené fyzické a právnické osoby vykonávajúce poľnohospodársku činnosť

Podmienky platby:

oprávnená poľnohospodárska plocha: chmeľnica evidovaná v evidencii dielov pôdnych blokov k 31. decembru 2006

výmera najmenej 1 hektár, pričom výmera môže predstavovať viaceré súvislé diely pôdnych blokov príslušného druhu poľnohospodárskej plochy s výmerou najmenej 0,3 hektára

Všeobecné podmienky:

na žiadateľa o platbu sa vzťahujú normy dobrých poľnohospodárskych a environmentálnych podmienok

Doplnková vnútroštátna platba na dobyčtie jednotky

Oprávnený žiadateľ:

- ☛ na platbu sú oprávnené fyzické a právnické osoby vykonávajúce poľnohospodársku činnosť

Podmienky platby:

podporované kategórie dobyčtích jednotiek v roku 2015:

- dojčiacie kravy nad 24 mesiacov
- ovce a kozy nad 12 mesiacov

☛ žiadateľ musí chovať zvieratá uvedené v žiadosti počas najmenej dvoch mesiacov od dátumu podania žiadosti na farme registrovanej na žiadateľa (= tzv. „individuálne retenčné obdobie“)

☛ nahlásené vybrané kategórie dobyčtích jednotiek musia byť registrované v centrálnom registri hospodárskych zvierat

☛ platba sa poskytuje cez koeficient DJ

☛ žiadateľ je povinný chovať dojčiacie kravy podľa odseku 2 písm. d) oddelene od ostatného hovädzieho dobytká, bez dojného využitia a ich mlieko používať len na výživu teliat

Schémy priamych platieb a pravidlá krížového plnenia od roku 2015

Bezplatný prístup k právu EÚ v slovenskom jazyku

<http://eur-lex.europa.eu/>

Bezplatný prístup k právu SR, vrátane konsolidovaných znení právnych predpisov

<http://jaspi.justice.gov.sk/>

Ministerstvo pôdohospodárstva a rozvoja vidieka SR

<http://www.mpsr.sk/>

Pôdohospodárska platobná agentúra

<http://www.apa.sk/>